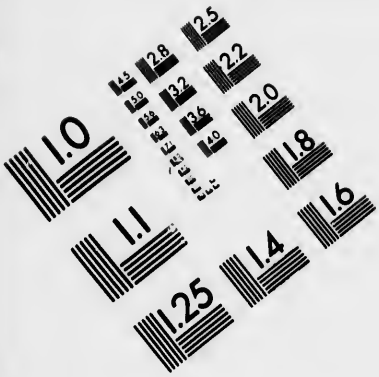

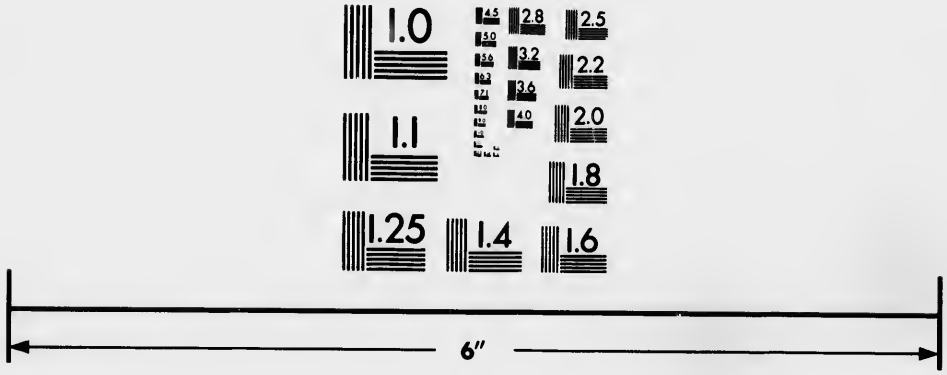

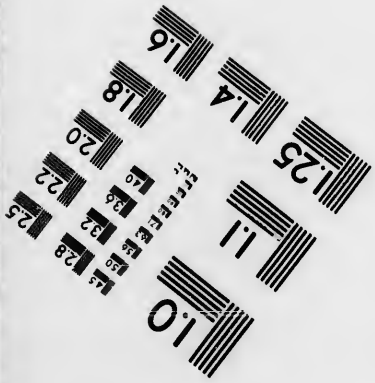

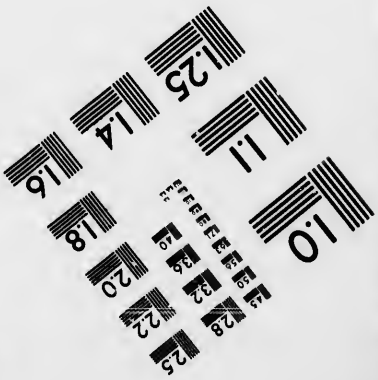

IMAGE EVALUATION
TEST TARGET (MT-3)

6"

Photographic
Sciences
Corporation

23 WEST MAIN STREET
WEBSTER, N.Y. 14580
(716) 872-4503

CIHM
Microfiche
Series
(Monographs)

ICMH
Collection de
microfiches
(monographies)

Canadian Institute for Historical Microreproductions / Institut canadien de microreproductions historiques

© 1993

Technical and Bibliographic Notes / Notes techniques et bibliographiques

The Institute has attempted to obtain the best original copy available for filming. Features of this copy which may be bibliographically unique, which may alter any of the images in the reproduction, or which may significantly change the usual method of filming, are checked below.

L'Institut a microfilmé le meilleur exemplaire qu'il lui a été possible de se procurer. Les détails de cet exemplaire qui sont peut-être uniques du point de vue bibliographique, qui peuvent modifier une image reproduite, ou qui peuvent exiger une modification dans la méthode normale de filmage sont indiqués ci-dessous.

- [ ] Coloured covers/ Couverture de couleur
- [ ] Covers damaged/ Couverture endommagée
- [ ] Covers restored and/or laminated/ Couverture restaurée et/ou pelliculée
- [ ] Cover title missing/ Le titre de couverture manque
- [ ] Coloured maps/ Cartes géographiques en couleur
- [ ] Coloured ink (i.e. other than blue or black)/ Encre de couleur (i.e. autre que bleue ou noire)
- [ ] Coloured plates and/or illustrations/ Planches et/ou illustrations en couleur
- [ ] Bound with other material/ Relié avec d'autres documents
- [ ] Tight binding may cause shadows or distortion along interior margin/ La reliure serrée peut causer de l'ombre ou de la distorsion le long de la marge intérieure
- [ ] Blank leaves added during restoration may appear within the text. Whenever possible, these have been omitted from filming/ Il se peut que certaines pages blanches ajoutées lors d'une restauration apparaissent dans le texte, mais, lorsque cela était possible, ces pages n'ont pas été filmées.
- [ ] Additional comments:/ Commentaires supplémentaires:

- [ ] Coloured pages/ Pages de couleur
- [ ] Pages damaged/ Pages endommagées
- [ ] Pages restored and/or laminated/ Pages restaurées et/ou pelliculées
- [x] Pages discoloured, stained or foxed/ Pages décolorées, tachetées ou piquées
- [ ] Pages detached/ Pages détachées
- [x] Showthrough/ Transparence
- [x] Quality of print varies/ Qualité inégale de l'impression
- [ ] Continuous pagination/ Pagination continue
- [ ] Includes index(es)/ Comprend un (des) index

Title on header taken from:/ Le titre de l'en-tête provient:

- [ ] Title page of issue/ Page de titre de la livraison
- [ ] Caption of issue/ Titre de départ de la livraison
- [ ] Masthead/ Générique (périodiques) de la livraison

This item is filmed at the reduction ratio checked below/
Ce document est filmé au taux de réduction indiqué ci-dessous.

10X 12X 14X 16X 18X 20X 22X 24X 26X 28X 30X 32X

The copy filmed here has been reproduced thanks to the generosity of:

National Library of Canada

The images appearing here are the best quality possible considering the condition and legibility of the original copy and in keeping with the filming contract specifications.

Original copies in printed paper covers are filmed beginning with the front cover and ending on the last page with a printed or illustrated impression, or the back cover when appropriate. All other original copies are filmed beginning on the first page with a printed or illustrated impression, and ending on the last page with a printed or illustrated impression.

The last recorded frame on each microfiche shall contain the symbol ⟶ (meaning "CONTINUED"), or the symbol ▽ (meaning "END"), whichever applies.

Maps, plates, charts, etc., may be filmed at different reduction ratios. Those too large to be entirely included in one exposure are filmed beginning in the upper left hand corner, left to right and top to bottom, as many frames as required. The following diagrams illustrate the method:

L'exemplaire filmé fut reproduit grâce à la générosité de:

Bibliothèque nationale du Canada

Les images suivantes ont été reproduites avec le plus grand soin, compte tenu de la condition et de la netteté de l'exemplaire filmé, et en conformité avec les conditions du contrat de filmage.

Les exemplaires originaux dont la couverture en papier est imprimée sont filmés en commençant par le premier plat et en terminant soit par la dernière page qui comporte une empreinte d'impression ou d'illustration, soit par le second plat, selon le cas. Tous les autres exemplaires originaux sont filmés en commençant par la première page qui comporte une empreinte d'impression ou d'illustration et en terminant par la dernière page qui comporte une telle empreinte.

Un des symboles suivants apparaîtra sur la dernière image de chaque microfiche, selon le cas: le symbole ⟶ signifie "A SUIVRE", le symbole ▽ signifie "FIN".

Les cartes, planches, tableaux, etc., peuvent être filmés à des taux de réduction différents. Lorsque le document est trop grand pour être reproduit en un seul cliché, il est filmé à partir de l'angle supérieur gauche, de gauche à droite, et de haut en bas, en prenant le nombre d'images nécessaire. Les diagrammes suivants illustrent la méthode.

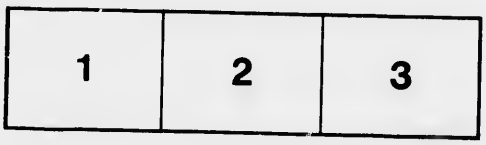

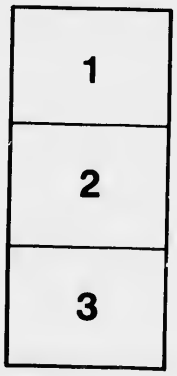

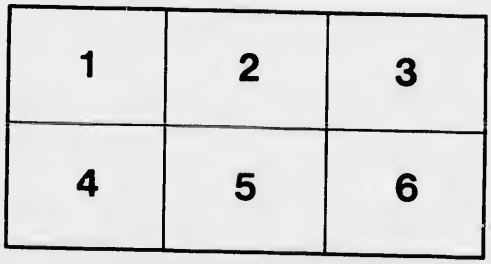

NOTICE NECROLIGIQUE

SUR MESSIRE

EDOUARD LECOMTE.

Le Séminaire de St. Hyacinthe vient de subir encore une perte bien douloureuse. Vendredi, le 13 de ce mois, la mort a enlevé M. EDOUARD LECOMTE, Procureur de cette institution. Les qualités qui le distinguaient, et qui déjà l'avaient rendu si utile, pouvaient faire espérer de lui les services les plus signalés pour la religion et l'éducation.

M. LECOMTE naquit à St. Sébastien, le 16 novembre 1841. Il était le petit-fils, par sa mère, d'un homme qui a laissé une mémoire honorable, le Capitaine Fortin, décédé au commencement de janvier dernier, et il était le neveu de M. le curé de St. Jude. Les heureuses dispositions d'esprit et de caractère qu'il fit remarquer en lui dès son en-

BX4705
L484
N6

fance engagèrent son père à lui donner une haute éducation ; il le fit entrer au Collége de St. Hyacinthe à l'ouverture des classes en 1853, l'année même où fut occupé l'edifice actuel. Ses talents et son travail assidu lui donnèrent dès le commencement de ses études des succès distingués, qui furent de plus en plus éclatants. Il occupa souvent la première place de sa classe, et à chaque année, les prix nombreux attestèrent son intelligence et son application. Il se distingua aussi pendant tout son cours d'études par une grande piété, et une fidelité inviolable au devoir ; il se faisait en même temps remarquer par le sérieux et la fermeté de son caractère. Il termina son cours en 1860.

Ses succès au Collége déterminèrent ses dignes parents, si justes appréciateurs de l'importance de l'instruction, à donner l'éducation classique à leurs cinq autres fils, qui ont étudié, ou étudient encore à St.Hyacinthe: l'un d'eux est membre de la Congrégation des RR. Pères Oblats.

M. Lecomte n'eut guère qu'une pensée pour son avenir pendant ses études, celle de se consacrer au service des autels. Il reçut la tonsure le 14 octo-

bre 1860. Il fut employé à l'enseignement, et chargé de la classe de quatrième : puis, il professa successivement la troisième, les Belles Lettres et la Rhétorique, cette dernière classe pendant trois années. Il sut toujours exercer le plus grand ascendant sur ses élèves qui avaient pour lui une haute estime, à cause de ses vertus et de ses talents. De fortes études le rendaient maître des matières qu'il enseignait : sa parole nette, précise, éclairait et satisfaisait ses élèves ; aux succès de ceux ci à leurs examens on reconnaissait l'habileté du professeur.

M. Lecomte reçut les ordres mineurs le 6 octobre 1861, le sous-diaconat le 4 octobre 1863, le diaconat le 22 novembre de la même année, et il fut promu au sacerdoce le 11 septembre 1864, dans la chapelle du Séminaire.

Il voulait consacrer sa vie à l'institution où il avait reçu son éducation : les membres du Séminaire appréciant son mérite l'agrégèrent à leur corps le 2 avril 1866.

En 1867, le Procureur du Séminaire dont la santé s'était affaiblie, ayant demandé d'être déchargé de cet office, M. Désaulniers qui avait discerné les

diverses aptitudes de M. Lecompte ne craignit pas de l'indiquer à ses confrères, comme propre malgré son jeune âge à remplir ce poste difficile et important. Il y fut appelé, et il a réalisé toute l'espérance qu'il avait fait naître. Il se mit à l'œuvre avec un grand courage et un entier dévouement : il n'épargna ni son travail, ni ses forces, afin d'en bien remplir les fonctions. Il montra dans la gestion des affaires une grande habileté qui fut remarqué par ceux avec qui il eut à traiter. Il avait au plus haut dégré l'esprit d'ordre et de prévision : il savait rencontrer les difficultés qu'une charge semblable devait de temps à autre présenter : le Séminaire n'a eu qu'á se louer de son administration.

M. Lecompte a laissé d'autres regrets que celui de sa perte comme professeur ou comme Procureur. Il était l'édification de la communauté à laquelle il appartenait par sa piété, par sa parfaite régularité et par l'esprit ecclésiastique dont il était fortement pénétré.

Il était sérieux, peu expansif, et semblait d'un aspect un peu sévère, mais il avait une grande bonté de

cœur, qui l'a rendu l'objet non seulement de l'estime, mais aussi de l'affection de ceux avec qui il a été plus spécialement en rapport. Il était doué d'une grande charité envers les indigents ; il les secourait de ses dons personnels et faisait avec une grande bienveillance les aumônes de la maison que sa charge lui permettait de distribuer. Peu de temps avant sa mort il exprima la volonté qu'un don considérable fut fait aux pauvres sur ses biens patrimoniaux.

La santé de M. Lecomte n'avait jamais été forte : depuis quelques mois elle s'altérait sensiblement : des symptômes d'une maladie de poitrine se décelaient chez lui. Il n'en tint pas suffisamment compte : il se livra avec la même assiduité à ses travaux, quoique de temps à autre il lui fut recommandé de ménager ses forces. Il lui fallut enfin consentir à se voir déchargé d'une grande partie de ses fonctions. Mais il était trop tard. L'épuisement était plus considérable chez lui qu'on ne l'avait pensé et qu'il ne l'avait cru lui-même. Dans les premiers jours de ce mois, le médecin fut alarmé des progrès rapides du mal. Bientôt, le

danger fut déclaré. M. Lecomte se résigna entièrement à la volonté divine, et reçut les Sacrements avec une vive pieté. En proie à de fortes douleurs, il ne fit entendre aucune plainte. Dans ses derniers jours, il fut constamment recueilli : il ne parlait que pour demander des prières à ceux qui le visitaient, et aux Religieuses dévouées qui lui ont donné leurs soins pendant sa maladie. Il avait sans cesse son crucifix à la main ; il y portait souvent ses regards et ses lèvres.

Mgr. de St. Hyacinthe averti du danger où se trouvait ce digne prêtre pour lequel il avait une haute estime, quitta Belœil et se rendit au Séminaire pour lui faire ses dieux.

M. Lecomte, qui conserva ses facultés jusqu'au dernier moment reçut avec reconnaissance la bénédiction de son Evêque. Peu d'instants après la dernière crise se déclara, et il expira en présence de Monseigneur, au milieu de ses confrères et de quelques membres de sa famille. Il était 7 heures du soir : c'était le jour même de la fête de son patron, St. Edouard. Il était âgé de 29 ans, 10 mois et 27 jours.

Les funérailles ont eu lieu le 16; M. le Supérieur du Séminaire a fait la levée du corps, et le R.P. Lecomte de la Congrégation des RR. PP. Oblats, frère du défunt, a chanté le service, ayant pour Diacre M. J. Dupuy, curé de St Grégoire d'Iberville, et Sous-Diacre M. F X, Côté, de St. Athanase, tous deux condisciples du défunt. Mgr. de Germanicopolis a chanté l'absoute.
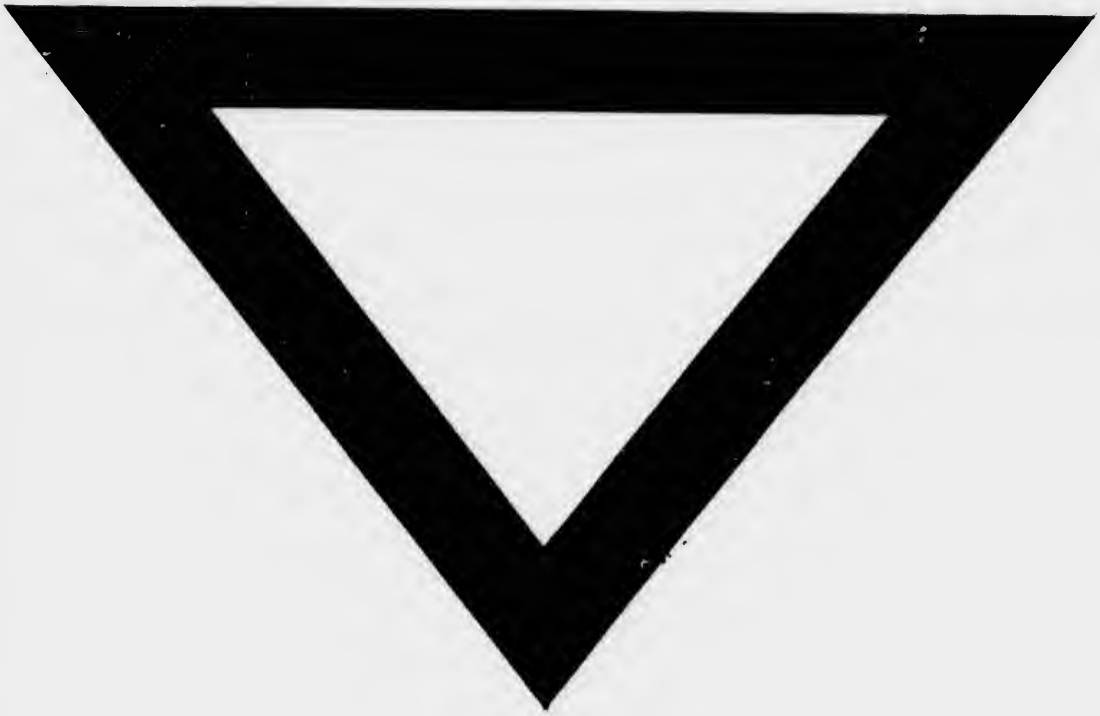
M. Bayle, Supérieur du Séminaire de Montréal, M. le Grand-Vicaire Moreau et un grand nombre d'autres membres du clergé assistaient à la cérémonie funèbre : les citoyens les plus distingués de St. Hyacinthe, entr'autres M. Bachand, représentant du comté à l'Assemblée Législative, étaient aussi venus offrir l'expression de leur respect pour la mémoire de Monsieur Lecomte et leurs condoléances pour le Séminaire.